

# AMTSBLATT

## DES LANDKREISES LANDSBERG AM LECH



Herausgeber: Landratsamt Landsberg am Lech  
Druck: Fa. Reisinger, Dießen a.A., Tel. 08807 / 237  
Zu bestellen bei den Gemeinden u. beim Landratsamt

Jahresabonnement 30,- Euro, zuzüglich Portokosten  
Kein Einzelverkauf  
Gerichtsstand und Erfüllungsort Landsberg am Lech

Nummer 2

Besuchen Sie uns im Internet: <http://www.LRA-LL.de>

26. Januar 2012

Inhalt:

Amtliche Bekanntmachung der Haushaltssatzung des Schulverbandes Windach für das Haushaltsjahr 2012  
Beschlüsse der 1. Sitzung des Kreisausschusses Landsberg am Lech am 17.01.2012  
Übung der Bundeswehr

Verordnung des Landratsamtes Landsberg am Lech über das Wasserschutzgebiet für den Brunnen 2 - Seehof im Markt Dießen am Ammersee, Landkreis Landsberg am Lech, für die öffentliche Wasserversorgung der Gemeinde Raisting, Landkreis Weilheim-Schongau, vom 26. Januar 2012.

**Bürgerinnen und Bürger, die das Amtsblatt des Landkreises Landsberg am Lech in Druckform benötigen, (kostenpflichtig), können sich direkt an das Landratsamt Landsberg am Lech, Herr Salcher, Tel. 08191/129-247, wenden.**

|  |               |
|--|---------------|
| b) aus Investitionstätigkeit mit dem Gesamtbetrag der Einzahlungen von | 96.300,00 €   |
| dem Gesamtbetrag der Auszahlungen von                                  | 34.300,00 €   |
| und einem Saldo von  | 62.000,00 €   |
| c) aus Finanztätigkeiten mit dem Gesamtbetrag der Einzahlungen         | – €           |
| dem Gesamtbetrag der Auszahlungen von                                  | 62.000,00 €   |
| und einem Saldo von  | – 62.000,00 € |
| d) und dem Saldo des Finanzhaushalts von                               | 300,00 €      |

ab.

### Bekanntmachungen des Landratsamtes Landsberg am Lech

Az. 941- Sg. 50

#### Amtliche Bekanntmachung der Haushaltssatzung des Schulverbandes Windach für das Haushaltsjahr 2012

Die Haushaltssatzung des Schulverbandes Windach für das Haushaltsjahr 2012, vom Landratsamt Landsberg am Lech mit Schreiben vom 18.01.2012 rechtsaufsichtlich gewürdigt, wird hiermit gemäß Art. 9 Abs. 9 des Bayerischen Schulfinanzierungsgesetzes, Art. 40 Abs. 1 des Gesetzes über die kommunale Zusammenarbeit i. V. m. Art. 65 Abs. 3 der Gemeindeordnung amtlich bekanntgemacht.

I.

#### Haushaltssatzung des Schulverbandes Windach (Grundschulverband) für das Haushaltsjahr 2012

Auf Grund der Art. 63 ff der Gemeindeordnung erlässt der Schulverband windach folgende Haushaltssatzung:

##### § 1

Der als Anlage beigefügte Haushaltsplan für das Haushaltsjahr 2012 wird hiermit festgesetzt, er schließt

1. im Ergebnishaushalt mit

|   |                |
|---|----------------|
| dem Gesamtbetrag der Erträge von          | 1.129.900,00 € |
| dem Gesamtbetrag der Aufwendungen von und | 1.226.100,00 € |
| dem Saldo (Jahresergebnis) von            | – 96.200,00 €  |
2. im Finanzhaushalt
  - a) aus laufender Verwaltungstätigkeit mit

|                                       |                |
|---------------------------------------|----------------|
| dem Gesamtbetrag der Einzahlungen von | 1.129.900,00 € |
| dem Gesamtbetrag der Auszahlungen von | 1.129.600,00 € |
| und einem Saldo von                   | 300,00 €       |

##### § 2

Kredite für Investitionen und Investitionsförderungsmaßnahmen sind nicht vorgesehen.

##### § 3

Verpflichtungsermächtigungen zur Leistung von Auszahlungen für Investitionen und Investitionsförderungsmaßnahmen in künftigen Jahren werden nicht festgesetzt.

##### § 4

Der Höchstbetrag der Kassenkredite zur rechtzeitigen Leistungen von Auszahlungen nach dem Haushaltsplan wird auf \*\*30.000,- € festgesetzt.

##### § 5

#### Schulverbandsumlage

Der durch die Einnahmen nicht gedeckte Finanzbedarf (Umlagesoll) zur Finanzierung der Auszahlungen des Finanzhaushaltes aus laufender Verwaltungstätigkeit wird für das Jahr 2012 auf 834.678,- € festgesetzt und nach der Zahl der Verbandsschüler auf die Mitglieder des Schulverbandes umgelegt.

Für die Berechnung der Schulverbandsumlage wird die maßgebende Schülerzahl nach dem Stand vom **01. Oktober 2011 auf 377 Verbandsschüler** festgesetzt.

Die Verwaltungsumlage beträgt **2.214,00 €** je Verbandsschüler.

Der durch die Einnahmen nicht gedeckte Finanzbedarf (Umlagesoll) zur Finanzierung der Auszahlungen des Finanzhaushaltes aus Investitionstätigkeit wird für das Jahr 2012 auf 94.250,- € festgesetzt und nach der Zahl der Verbandsschüler auf die Mitglieder des Schulverbandes umgelegt.

Für die Berechnung der Schulverbandsumlage wird die maßgebende Schülerzahl nach dem Stand vom **01. Oktober 2011 auf 377 Verbandsschüler** festgesetzt.

Die Investitionsumlage beträgt **250,00 €** je Verbandsschüler.

## § 6

Weitere Festsetzungen werden nicht vorgenommen.

## § 7

Diese Haushaltssatzung tritt mit dem 01. Januar 2012 in Kraft.

Windach, den 02.01.2012

Schulverband Windach  
Walter Graf  
Schulverbandsvorsitzender

II.

Der Haushaltsplan samt Anlagen liegt in der Zeit vom 26.01.2012 bis 10.02.2012 zur Einsichtnahme auf.

Az. 014 - wö

### Beschlüsse der 1. Sitzung des Kreisausschusses Landsberg am Lech am 17.01.2012

1. Der Kreisausschuss beschließt die Markierung der Fahrbahnbegrenzungen auf allen Kreisstraßen innerhalb der nächsten drei Jahre.

2. Der Kreisausschuss beschließt die Bayer. Ehrenamtskarte im Landkreis Landsberg am Lech nicht einzuführen.

3. Der Kreisausschuss stimmt der Auftragsvergabe „Einbaumöbel und Wandverkleidung“ für die Erweiterung der Beruflichen Schulen Landsberg am Lech, 2. BA, an die Fa. Straus in Lengenfeld zum Angebotspreis von 205.798,73 € inkl. MwSt. zu.

Az. 083 - 31

### Übung der Bundeswehr vom 09.02.2012 bis 13.02.2012

Die Bundeswehr führt zum oben genannten Termin eine Übung durch, wobei auch der Landkreis Landsberg am Lech berührt wird. Die Bevölkerung wird gebeten, sich von Einrichtungen der übenden Truppe fernzuhalten. Auf die Gefahren liegendegebliebener Fundmunition wird besonders hingewiesen; außerdem ist es strafbar, sich Fundmunition anzueignen.

Die Erstattung von Manöverschäden ist bei den Gemeinden und Verwaltungsgemeinschaften innerhalb von zwei Wochen nach Ablauf der Übung zu beantragen. Diese leiten dann die Anträge gesammelt an die Standortverwaltung Landsberg am Lech weiter, die über Art und Höhe der Entschädigungen entscheidet.

Az.: 642 - 42,1

**Verordnung des Landratsamtes Landsberg am Lech über das Wasserschutzgebiet für den Brunnen 2 - Seehof im Markt Dießen am Ammersee, Landkreis Landsberg am Lech, für die öffentliche Wasserversorgung der Gemeinde Raisting, Landkreis Weilheim-Schongau, vom 26. Januar 2012.**

Das Landratsamt Landsberg am Lech erlässt aufgrund des § 51 Abs. 1 Nr. 1, Abs. 2 und § 52 des Wasserhaushaltsgesetzes (WHG) i. d. F. der Bekanntmachung vom 31. Juli 2009 (BGBl I S. 2585), zuletzt geändert durch das Gesetz zur Umsetzung der Dienstleistungsrichtlinie auf dem Gebiet des Umweltrechts sowie zur Änderung umweltrechtlicher Vorschriften vom 11. August 2010 ( BGBl I Nr. 43 S. 1163) i. V. m. Art. 31 Abs. 2 und 63 des Bayer. Wassergesetzes (BayWG) i. d. F. der Bekanntmachung vom 25. Februar 2010 (GVBl S. 66) folgende

## Verordnung

### § 1 Allgemeines

Zur Sicherung der öffentlichen Wasserversorgung für die Gemeinde Raisting wird für den Brunnen 2 - Seehof im Markt Dießen das in § 2 näher umschriebene Wasserschutzgebiet festgesetzt. Für dieses Gebiet werden die Anordnungen nach §§ 3 bis 7 erlassen.

### § 2 Schutzgebiet

- (1) das Schutzgebiet besteht aus folgenden Bereichen:

|                |   |                    |
|----------------|---|--------------------|
| Schutzzone I   | - | Fassungsbereich    |
| Schutzzone II  | - | engere Schutzzone  |
| Schutzzone III | - | weitere Schutzzone |

- (2) Die Grenzen des Schutzgebietes und der einzelnen Schutzzonen sind in dem im Anhang (Anlage 1) veröffentlichten Lageplan eingetragen. Für die genaue Grenzziehung ist ein Lageplan im Maßstab 1 : 5.000 maßgebend, der im Landratsamt Landsberg am Lech und im Markt Dießen niedergelegt ist; er kann dort während der Dienststunden eingesehen werden. Die genaue Grenze der Schutzzone verläuft auf der jeweils gekennzeichneten Grundstücksgrenze oder, wenn die Schutzzonengrenze ein Grundstück schneidet, auf der der Fassung näheren Kante der gekennzeichneten Linie.

- (3) Veränderungen der Grenzen oder der Bezeichnungen der im Schutzgebiet gelegenen Grundstücke berühren die festgesetzten Grenzen der Schutzzonen nicht.

- (4) Der Fassungsbereich ist durch eine Umzäunung, die engere Schutzzone und die weitere Schutzzone sind, soweit erforderlich, in der Natur in geeigneter Weise kenntlich gemacht.

## § 3

**Verbote oder nur beschränkt zulässige Handlungen**

(1) Es sind

|     |   | in der weiteren<br>Schutzzone   | in der engeren<br>Schutzzone |
|-----|---|---|------------------------------|
|     | entspricht Zone   | III   | II                           |
| 1.  | <b>bei Eingriffen in den Untergrund (ausgenommen in Verbindung mit den nach Nrn. 2 bis 5 zugelassenen Maßnahmen)</b>  |   |                              |
| 1.1 | Vornahme und Erweiterung von Aufschlüssen oder Veränderungen der Erdoberfläche, auch wenn Grundwasser nicht aufgedeckt wird (z. B. Fischteiche, Kies-, Sand- und Tongruben, Steinbrüche, Übertagebergbau und Torfstiche | verboten, ausgenommen Bodenbearbeitung im Rahmen der ordnungsgemäßen land- und forstwirtschaftlichen Nutzung  |                              |
| 1.2 | Wiederverfüllung von Erdaufschlüssen, Baugruben und Leitungsgräben sowie Geländeauffüllungen  | nur zulässig<br>- mit dem ursprünglichen Erdaushub im Zuge von Baumaßnahmen<br>und<br>- sofern die Bodenaufgabe wiederhergestellt wird                                | verboten                     |
| 1.3 | Leitungen verlegen oder erneuern (ohne Nrn. 2.1, 3.7 und 6.11)  | --  | verboten                     |
| 1.4 | Durchführung von Bohrungen  | nur zulässig für Bodenuntersuchungen bis zu 1 m Tiefe   |                              |
| 1.5 | Untertage-Bergbau, Tunnelbauten   | verboten  |                              |
| 2.  | <b>bei Umgang mit wassergefährdenden Stoffen (siehe Anlage 2)</b>   |   |                              |
| 2.1 | Rohrleitungsanlagen zum Befördern von wassergefährdenden Stoffen zu errichten oder zu erweitern   | verboten  |                              |
| 2.2 | Anlagen nach § 62 WHG zum Umgang mit wassergefährdenden Stoffen zu errichten oder zu erweitern  | nur zulässig entsprechend Anlage 2, Ziffer 2 für Anlagen, wie sie im Rahmen von Haushalt und Landwirtschaft ( max. 1 Jahresbedarf ) üblich sind                       | verboten                     |
| 2.3 | Umgang mit wassergefährdenden Stoffen nach § 62 WHG außerhalb von Anlagen nach Nr. 2.2 (siehe Anlage 2, Ziff. 3)  | nur zulässig für die kurzfristige (wenige Tage) Lagerung von Stoffen bis Wassergefährdungsklasse 2 in dafür geeigneten, dichten Transportbehältern bis zu je 50 Liter | verboten                     |

|     |   | in der weiteren<br>Schutzzone               | in der engeren<br>Schutzzone |
|-----|---|---|------------------------------|
|     | entspricht Zone   | III   | II                           |
| 2.4 | Abfall i. S. d. Abfallgesetzes und bergbauliche Rückstände abzulagern Die Behandlung und Lagerung von Abfällen fällt unter Nr. 2.2 und Nr. 2.3.   | verboten                                    |                              |
| 2.5 | Genehmigungspflichtiger Umgang mit radioaktiven Stoffen im Sinne des Atomgesetzes und der Strahlenschutzverordnung  | verboten                                    |                              |
| 3.  | <b>bei Abwasserbeseitigung und Abwasseranlagen</b>  |   |                              |
| 3.1 | Abwasserbehandlungsanlagen zu errichten oder zu erweitern, einschließlich Kleinkläranlagen  | verboten                                    |                              |
| 3.2 | Regen- oder Mischwasserentlastungsbauwerke zu errichten oder zu erweitern   | verboten                                    |                              |
| 3.3 | Trockenaborte   | -   | verboten                     |
| 3.4 | Ausbringen von Abwasser   | verboten                                    |                              |
| 3.5 | Anlagen zur Versickerung von Abwasser   | verboten                                    |                              |
| 3.6 | Anlagen zur Versickerung des von Dachflächen abfließenden Wassers zu errichten oder zu erweitern (auf die Erlaubnispflichtigkeit nach § 8 Abs. 1 WHG i. V. m. § 1 NWFreiV wird hingewiesen) | verboten, bei Einleitung in das Grundwasser | verboten                     |
| 3.7 | Abwasserleitungen und zugehörige Anlagen zu errichten oder zu erweitern   | verboten                                    |                              |
|     |   |   |                              |

|     |  | in der weiteren<br>Schutzzone   | in der engeren<br>Schutzzone   |
|-----|--|---|--|
|     | entspricht Zone  | III   | II   |
| 4.  | <b>bei Verkehrswegen, Plätzen mit besonderer Zweckbestimmung, Hausgärten, sonstigen Handlungen</b>   |   |  |
| 4.1 | Straßen, Wege und sonstige Verkehrsflächen zu errichten oder zu erweitern  | nur zulässig<br>- für klassifizierte Straßen, wenn die „Richtlinien für bautechnische Maßnahmen an Straßen in Wassergewinnungsgebieten (RiStWag)“ in der jeweils geltenden Fassung beachtet werden<br><br>und<br>- wie in Zone II | nur zulässig<br>- für öffentliche Feld- und Waldwege, beschränkt-öffentliche Wege, Eigentümerwege und Privatwege und<br>- bei breitflächigem Versickern des abfließenden Wassers |
| 4.2 | Eisenbahnanlagen zu errichten oder zu erweitern  | verboten  |  |
| 4.3 | wassergefährdende auswaschbare oder auslaugbare Materialien (z. B. Schlacke, Teer, Imprägniermittel u. ä.) zum Straßen-, Wege-, Eisenbahn- oder Wasserbau zu verwenden | verboten  |  |
| 4.4 | Baustelleneinrichtungen, Baustofflager zu errichten oder zu erweitern  | -   | verboten   |
| 4.5 | Bade- oder Zeltplätze einzurichten oder zu erweitern; Camping aller Art  | verboten  |  |
| 4.6 | Sportanlagen zu errichten oder zu erweitern  | verboten  |  |
| 4.7 | Großveranstaltungen durchzuführen  | verboten  |  |
| 4.8 | Friedhöfe zu errichten oder zu erweitern   | verboten  |  |
| 4.9 | Flugplätze einschl. Sicherheitsflächen, Notabwurfplätze, militärische Anlagen und Übungsplätze zu errichten oder zu erweitern  | verboten  |  |

|  |   | in der weiteren Schutzzone   | in der engeren Schutzzone  |
|--|---|--|--|
| entspricht Zone  |   | III  | II   |
| 4.10   | militärische Übungen durchzuführen  | nur Durchfahren auf klassifizierten Straßen zulässig   | verboten   |
| 4.11   | Kleingartenanlagen zu errichten oder zu erweitern   | verboten   |  |
| 4.12   | Anwendung von Pflanzenschutzmitteln auf Freilandflächen, die nicht land-, forstwirtschaftlich oder gärtnerisch genutzt werden (z. B. Verkehrswege, Rasenflächen, Friedhöfe, Sportanlagen) | verboten   |  |
| 4.13   | Düngen mit Stickstoffdüngern  | nur zulässig bei standort- und bedarfsgerechter Düngung  | nur standort- und bedarfsgerechte Düngung mit Mineraldünger zulässig |
| 4.14   | Beregnung von öffentliche Grünanlagen, Rasensport- und Golfplätzen  | -  | verboten   |
| 5.   | <b>bei baulichen Anlagen</b>  |  |  |
| 5.1  | bauliche Anlagen zu errichten oder zu erweitern   | nur zulässig,<br>- wenn kein häusliches oder gewerbliches Abwasser anfällt oder in eine dichte Sammelentwässerung eingeleitet wird unter Beachtung von Nr. 3.7<br><br>und<br>- wenn die Gründungssohle mindestens 5 m über dem höchsten Grundwasserstand liegt | verboten   |
| 5.2  | Ausweisung neuer Baugebiete   | verboten   |  |
| 5.3  | Stallungen zu errichten oder zu erweitern <sup>1</sup>  | verboten   |  |
| 5.4  | Anlagen zum Lagern und Abfüllen von Jauche, Gülle, Silagesickersaft zu errichten oder zu erweitern <sup>1</sup>   | verboten   |  |
| <sup>1</sup> „Es wird auf den Anhang 5 „Besondere Anforderungen an Anlagen zum Lagern und Abfüllen von Jauche, Gülle, Festmist, Silagesickersäften (JGS-Anlagen)“ der Verordnung über Anlagen zum Umgang mit wassergefährdenden Stoffen und über Fachbetriebe (Anlagenverordnung – VAwS) in der jeweils geltenden Fassung hingewiesen, der nähere Ausführungen zur baulichen Gestaltung (u. a. Leckageerkennung) enthält. Arbeitsblätter mit Musterplänen sind bei der ALB Bayern e.V. erhältlich (Arbeitsblatt Nr. 10.15.04 „Lagerung von Flüssigmist“, Nr. 10.15.07 „Lagerung von Festmist“, Nr. 10.09.01 „Flachsilos und Sickersaftableitung“). |   |  |  |

|     |   | in der weiteren<br>Schutzzone   | in der engeren<br>Schutzzone |
|-----|---|---|------------------------------|
|     | entspricht Zone   | III   | II                           |
| 5.5 | ortsfeste Anlagen zur Gärfutterbereitung zu errichten oder zu erweitern <sup>1</sup>  | verboten  |                              |
| 6.  | <b>bei landwirtschaftlichen, forstwirtschaftlichen und gärtnerischen Flächennutzungen</b>   |   |                              |
| 6.1 | Düngen mit Gülle, Jauche, Festmist, Gärresten aus Biogasanlagen und Festmistkompost   | nur zulässig wie bei Nr. 6.2  | verboten                     |
| 6.2 | Düngen mit sonstigen organischen und mineralischen Stickstoffdüngern (ohne Nr. 6.3)   | <p>nur zulässig, wenn die Stickstoffdüngung in zeit- und bedarfsgerechten Gaben erfolgt, insbesondere unter Beachtung der Düngemittelverordnung,</p> <p>verboten</p> <ul style="list-style-type: none"> <li>- auf abgeernteten Flächen ohne unmittelbar folgenden Zwischen- oder Hauptfruchtanbau,</li> <li>- auf Grünland vom <b>01.11 bis 15.02</b> (ausgenommen Festmist in Zone III),</li> <li>- auf Ackerland vom <b>15.10 bis 15.02</b> (ausgenommen Festmist in Zone III),</li> <li>- auf Brachland</li> </ul> |                              |
| 6.3 | Ausbringen oder Lagern von Klärschlamm, klärschlammhaltigen Düngemitteln, Fäkalschlamm oder Gärresten bzw. Kompost aus zentralen Bioabfallanlagen | verboten  |                              |
| 6.4 | ganzjährige Bodendeckung durch Zwischen- oder Hauptfrucht   | erforderlich, soweit fruchtfolge- und witterungsbedingt möglich. Eine wegen der nachfolgenden Fruchtart unvermeidbare Winterfurche darf erst <b>ab 15.11.</b> erfolgen. Zwischenfrucht vor Mais darf erst <b>ab 01.04</b> eingearbeitet werden.   |                              |
| 6.5 | Lagern von Festmist, Sekundärrohstoffdünger oder Mineraldünger auf unbefestigten Flächen  | verboten  |                              |
| 6.6 | Gärfutterlagerung außerhalb von ortsfesten Anlagen  | nur zulässig in allseitig dichten Foliensilos bei Siliergut ohne Gärsafterwartung sowie Ballensilage  | verboten                     |
| 6.7 | Beweidung, Freiland-, Koppel- und Pferchtierhaltung   | nur zulässig auf Grünland ohne flächige Verletzung der Grasnarbe (siehe Anlage 2, Ziffer 5)   | verboten                     |
| 6.8 | Wildfutterplätze und Wildgatter zu errichten  | ---   | verboten                     |

|      |   | in der weiteren<br>Schutzzone   | In der engeren<br>Schutzzone   |
|------|---|---|--|
|      | entspricht Zone   | III   | II   |
| 6.9  | Anwendung von Pflanzenschutzmitteln aus Luftfahrzeugen oder zur Bodenentseuchung    | verboten  |  |
| 6.10 | Beregnung landwirtschaftlich oder gärtnerisch genutzter Flächen                     | nur zulässig nach Maßgabe der Beregnungsberatung oder bis zu einer Bodenfeuchte von 70 % der nutzbaren Feldkapazität                                | verboten   |
| 6.11 | landwirtschaftliche Dräne und zugehörige Vorflutgräben anzulegen oder zu ändern     | nur zulässig für Instandsetzungs- und Pflegemaßnahmen   |  |
| 6.12 | besondere Nutzungen im Sinne von Anlage 2, Ziffer 6 neu anzulegen oder zu erweitern | verboten  |  |
| 6.13 | Rodung; Kahlschlag größer als   | 5.000 m <sup>2</sup> oder eine in der Wirkung gleichkommende Maßnahme (siehe Anlage 2, Ziffer 7)<br>nicht zulässig<br>(ausgenommen bei Kalamitäten) | 2.000 m <sup>2</sup> oder eine in der Wirkung gleichkommende Maßnahme (siehe Anlage 2, Ziffer 7)<br>nicht zulässig,<br>(ausgenommen bei Kalamitäten) |
| 6.14 | Nasskonservierung von Rundholz  | verboten  |  |

(2) Im Fassungsbereich (Schutzzone I) sind sämtliche unter den Nummern 1 bis 6 aufgeführten Handlungen verboten. Das Betreten ist nur zulässig für Handlungen im Rahmen der Wassergewinnung und -ableitung durch Befugte des Trägers der öffentlichen Wasserversorgung, die durch diese Verordnung geschützt ist, oder der von ihm Beauftragten.

(3) Die Verbote und Beschränkungen des Absatzes 1 und 2 gelten hinsichtlich der Nummern 3.6 und 5.1 nicht für Handlungen im Rahmen der Wassergewinnung und -ableitung des Trägers der öffentlichen Wasserversorgung, die durch diese Verordnung geschützt ist, oder der von ihm Beauftragten.

(4) Weitergehende Verbote oder Beschränkungen, die sich durch die Verordnung des Landratsamtes Landsberg am Lech über das Wasserschutzgebiet im Markt Dießen, Landkreis Landsberg am Lech, für die öffentliche Wasserversorgung im Verbandsgebiet des Zweckverbandes Wasserversorgungsgruppe Ammersee-West, in der jeweils gültigen Fassung, ergeben, bleiben unberührt.

#### **§ 4 Befreiungen**

(1) Für die Erteilung von Befreiungen von den Verboten des § 3 gilt § 52 Abs. 1 Sätze 2 und 3 WHG.

(2) Die Befreiung nach § 52 Abs. 1 WHG ist widerruflich; sie kann mit Inhalts- und Nebenbestimmungen verbunden werden und bedarf der Schriftform.

(3) Im Falle des Widerrufs kann das Landratsamt Landsberg am Lech vom Grundstückseigentümer verlangen, dass der frühere Zustand wiederhergestellt wird, sofern es das Wohl der Allgemeinheit, insbesondere der Schutz der Wasserversorgung, erfordert.

#### **§ 5 Beseitigung und Änderung bestehender Einrichtungen**

(1) Die Eigentümer und Nutzungsberechtigten von Grundstücken innerhalb des Schutzgebiets haben die Beseitigung



oder Änderung von Einrichtungen, die im Zeitpunkt des Inkrafttretens dieser Verordnung bestehen, und deren Bestand, Errichtung, Erweiterung oder Betrieb unter die Verbote des § 3 fallen, auf Anordnung des Landratsamtes Landsberg am Lech zu dulden, sofern sie nicht schon nach anderen Vorschriften verpflichtet sind, die Einrichtung zu beseitigen oder zu ändern.

- (2) Für Maßnahmen nach Abs. 1 ist nach § 52 Abs. 4 WHG i. V. m. §§ 96-98 WHG und Art. 57 BayWG Entschädigung zu leisten.

## § 6

### Kennzeichnung des Schutzgebietes

Die Eigentümer und Nutzungsberechtigten von Grundstücken innerhalb des Schutzgebietes haben zu dulden, dass die Grenzen des Fassungsgebietes und der Schutzzonen durch Aufstellen oder Anbringen von Hinweiszeichen kenntlich gemacht werden.

## § 7

### Kontrollmaßnahmen

- (1) Die Eigentümer und Nutzungsberechtigten von Grundstücken innerhalb des Schutzgebietes haben Probenahmen von im Schutzgebiet zum Einsatz bestimmten Düngemitteln und Pflanzenschutzmitteln durch Beauftragte des Landratsamtes Landsberg am Lech und durch das Personal des Wasserversorgungsunternehmers zur Kontrolle der Einhaltung der Vorschriften dieser Verordnung zu dulden.
- (2) Sie haben ferner die Entnahme von Boden-, Vegetations- und Wasserproben und die hierzu notwendigen Verrichtungen auf den Grundstücken im Wasserschutzgebiet durch Beauftragte des Landratsamtes Landsberg am Lech und durch das Personal des Wasserversorgungsunternehmers zu dulden.
- (3) Sie haben ferner das Betreten der Grundstücke durch Bedienstete des Trägers der öffentlichen Wasserversorgung, die durch diese Verordnung geschützt ist, oder der von ihm Beauftragten, zur Wahrnehmung der Eigenüberwachungspflichten gemäß § 3 der Verordnung zur Eigenüberwachung von Wasserversorgungs- und Abwasseranlagen (Eigenüberwachungsverordnung – EÜV) in der jeweils geltenden Fassung zu gestatten, die hierzu erforderlichen Auskünfte zu erteilen und technische Ermittlungen und Prüfungen zu ermöglichen.

## § 8

### Entschädigung und Ausgleich

- (1) Soweit diese Verordnung oder eine aufgrund dieser Verordnung ergehende Anordnung das Eigentum unzumutbar beschränkt und diese Beschränkung nicht durch eine Befreiung nach § 4 oder andere Maßnahmen vermieden oder ausgeglichen werden kann, ist über die Fälle des § 5 hinaus nach § 52 Abs. 4 WHG i. V. m. §§ 96-98 WHG und Art. 57 BayWG Entschädigung zu leisten.
- (2) Soweit diese Verordnung oder eine aufgrund dieser Verordnung ergehende Anordnung erhöhte Anforderungen festsetzt, die die ordnungsgemäße land- oder forstwirtschaftliche Nutzung einschränken oder Mehraufwendungen für den Bau und Betrieb land- und forstwirtschaftlicher Betriebsanlagen zur Folge haben, ist für die dadurch verursachten wirtschaftlichen Nachteile ein angemessener Ausgleich nach Art. 32 i. V. m. Art. 57 BayWG zu leisten.

## § 9

### Ordnungswidrigkeiten

Nach § 103 Abs.1 Nr. 7a und Abs. 2 WHG kann mit Geldbuße bis zu fünfzigtausend Euro belegt werden, wer vorsätzlich oder fahrlässig

1. einem Verbot nach § 3 Abs. 1 oder Abs. 2 zuwiderhandelt,
2. eine nach § 4 ausnahmsweise zugelassene Handlung vornimmt, ohne die mit der Ausnahme verbundenen Inhalts- und Nebenbestimmungen zu befolgen,
3. Anordnungen oder Maßnahmen nach §§ 5 und 7 nicht duldet.

## § 10

### Inkrafttreten

- (1) Diese Verordnung tritt am Tage nach ihrer Bekanntmachung im Amtsblatt für den Landkreis Landsberg am Lech in Kraft.
- (2) Gleichzeitig tritt die Verordnung des Landratsamtes Landsberg am Lech über das Wasserschutzgebiet im Markt Dießen am Ammersee (Landkreis Landsberg am Lech) für die öffentliche Wasserversorgung der Gemeinde Raisting (Landkreis Weilheim-Schongau), veröffentlicht im Amtsblatt des Landkreises Landsberg am Lech vom 10. November 1994, Nr. 34, außer Kraft.

Landsberg am Lech, den 26.01.2012

Landratsamt

W. Eichner, Landrat

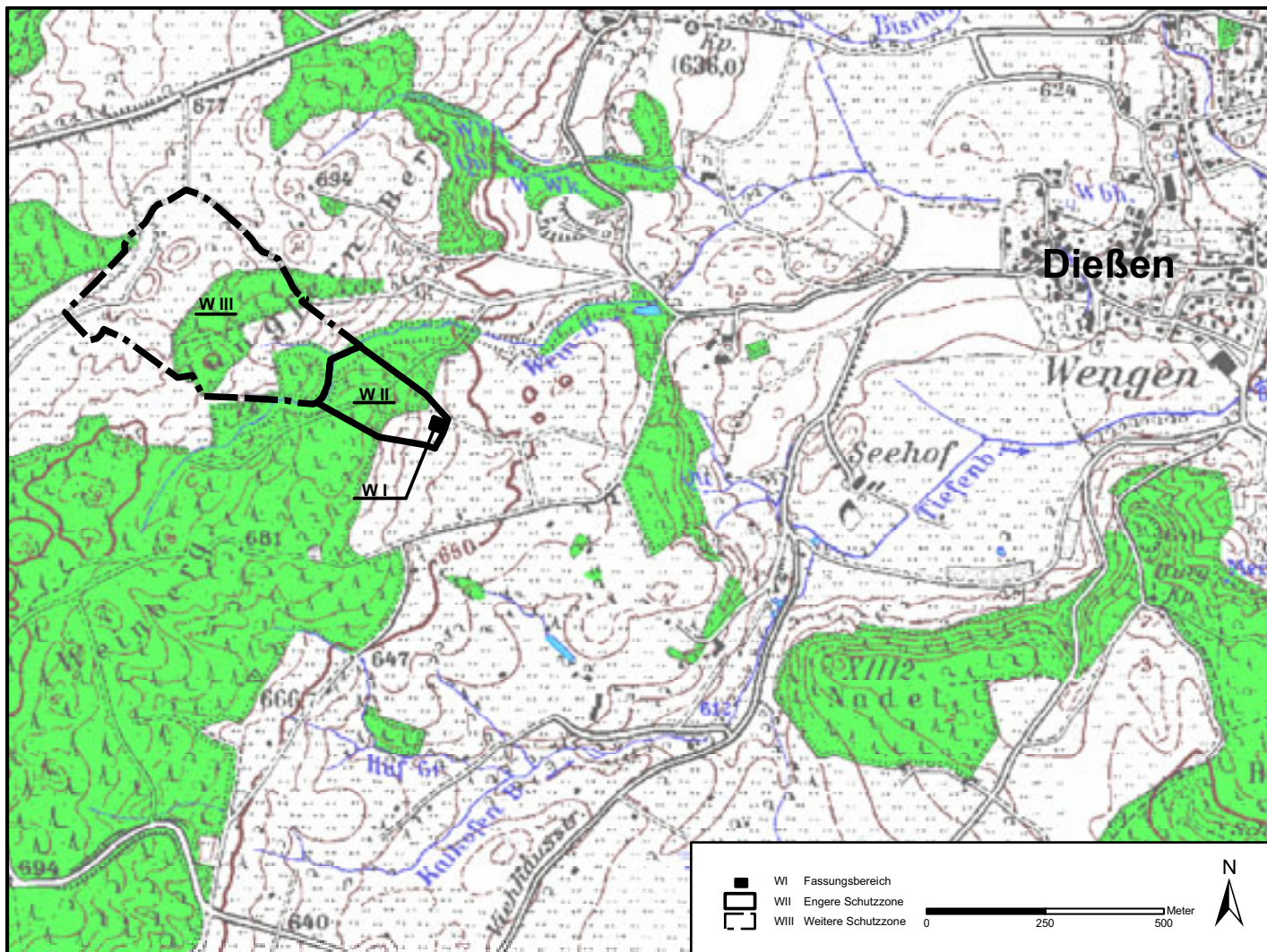

### Anlage 1

Übersichtslageplan zur Verordnung des Landratsamtes Landsberg am Lech vom 26. Januar 2012 über das Wasserschutzgebiet im Markt Dießen am Ammersee, Landkreis Landsberg am Lech, Regierungsbezirk Oberbayern, für den Trinkwasserbrunnen der Gemeinde Raisting, Landkreis Weilheim-Schongau.

Landratsamt Landsberg am Lech

Eichner  
Landrat

### Anlage 2

Maßgaben zu § 3 Abs. 1, Nrn. 2, 3, 5 und 6

#### 1. Wassergefährdende Stoffe (zu Nr. 2)

Es ist jeweils die aktuelle Fassung der „Allgemeinen Verwaltungsvorschrift zum Wasserhaushaltsgesetz über die Einstufung wassergefährdender Stoffe in Wassergefährdungsklassen (Verwaltungsvorschrift wassergefährdende Stoffe – VwVwS)“ zu beachten.

#### 2. Anlagen zum Umgang mit wassergefährdenden Stoffen (zu Nr. 2.2)

Im Fassungsereich und in der engeren Schutzzone sind

Anlagen zum Umgang mit wassergefährdenden Stoffen nicht zulässig.

In der weiteren Schutzzone III sind nur zulässig:

- Oberirdische Anlagen** der Gefährdungsstufen A bis C, die in einem Auffangraum aufgestellt sind, sofern sie nicht doppelwandig ausgeführt und mit einem Leckanzeigergerät ausgerüstet sind; der Auffangraum muss das maximal in den Anlagen vorhandene Volumen wassergefährdender Stoffe aufnehmen können.
- Unterirdische Anlagen** der Gefährdungsstufen A und B, die doppelwandig ausgeführt und mit einem Leckanzeigergerät ausgerüstet sind.

Die Prüfpflicht richtet sich nach der VAWS.

Unter Nr. 2.2 können auch Abfälle z. B. im Zusammenhang mit Kompostieranlagen oder Wertstoffhöfen fallen. An die Bereitstellung von Hausmüll aus privaten Haushalten zur regelmäßigen Abholung (z. B. Mülltonnen) werden keine besonderen Anforderungen gestellt.

3. Umgang mit wassergefährdenden Stoffen außerhalb von Anlagen (zu Nr. 2.3)

Von der Nr. 2.3 sind nicht berührt:

- Düngung, Anwendung von Pflanzenschutzmitteln etc. nach den Maßgaben der Nrn. 4.12, 4.13, 6.1, 6.2, 6.5 und 6.6,
- Straßensalzung im Rahmen des Winterdienstes,
- das Mitführen und Verwenden von Betriebsstoffen für Fahrzeuge und Maschinen,
- Kleinmengen für den privaten Hausgebrauch,
- Kompostierung im eigenen Garten.

Entsprechend VAWS werden an Abfüllplätze von Heizölverbraucheranlagen über die betrieblichen Anforderungen hinaus keine Anforderungen gestellt.

4. Stallungen (zu Nr. 5.3):

Befreiungen

Die Erteilung einer Befreiung nach § 4 ist bei bestandgeschützten landwirtschaftlichen Betrieben möglich, wenn dies betriebsbedingt notwendig ist (Existenzsicherung) und das erhöhte Gefährdungspotential durch technische Anforderungen ausgeglichen werden kann, wenn dadurch der Trinkwasserschutz gewährleistet ist.

5. Beweidung, Freiland-, Koppel- und Pferchtierhaltung (zu Nr. 6.7)

Eine flächige Verletzung der Grasnarbe liegt dann vor, wenn das wie bei herkömmlicher Rinderweide unvermeidbare Maß (linienförmige oder punktuelle Verletzungen im Bereich von Treibwegen, Viehtränken etc.) überschritten wird.

6. Besondere Nutzungen sind folgende landwirtschaftliche, forstwirtschaftliche und gärtnerische Nutzungen (zu Nr. 6.12):

- Weinbau
- Hopfenanbau

- Tabakanbau
- Gemüseanbau, ausgenommen Feldgemüse
- Zierpflanzenanbau
- Baumschulen und forstliche Pflanzgärten

Das Verbot bezieht sich nur auf die Neuanlage derartiger Nutzungen, nicht auf die Verlegung im Rahmen des ertragsbedingt erforderlichen Flächenwechsels bei gleichbleibender Größe der Anbaufläche.

7. Rodung; Kahlschlag und in der Wirkung gleichkommende Maßnahmen (zu Nr. 6.13)

Ein Kahlschlag liegt vor, wenn auf einer Waldfläche alle aufstockenden Bäume in einem oder in wenigen kurz aufeinander folgenden Eingriffen entnommen werden, ohne dass bereits eine ausreichende übernehmbare Verjüngung vorhanden ist und daher durch die Hiebsmaßnahme auf der Fläche Freilandbedingungen (Klima) entstehen.

Eine dem Kahlschlag gleichkommende Maßnahme ist eine Lichthauung, bei der nur noch vereinzelt Bäume stehen bleiben und dadurch auf der Fläche ebenfalls Freiflächenbedingungen entstehen.

Ein Kahlschlag kann auch entstehen, wenn zwei oder mehrere benachbarte Waldbesitzer Hiebe durchführen, die in der Summe zu den o.g. Freiflächenbedingungen führen.

Dagegen sind Hiebmaßnahmen eines oder mehrerer Waldbesitzer auf räumlich getrennten Teilflächen zulässig, wenn sie die Flächenobergrenzen dieser Verordnung lediglich in der Summe überschreiten.

Unter Kalamitäten sind Schäden durch Windwurf, Schneebruch oder durch Schädlingsbefall zu verstehen, deren Beseitigung nur durch die Entnahme aller geschädigten Bäume und daher u. U. nur durch den Kahlschlag möglich ist.

Landsberg am Lech, den 26. Januar 2012

Landratsamt:



W. Eichner, Landrat